

27. september 2024

Landzonetilladelse til garageudvidelse på ejendommen Engvej 15, Lyngså, 9300 Sæby

Sagsnummer: GEO-2019-02503
Dokumentnummer: 8147002

Frederikshavn Kommune meddeler hermed i henhold til lov om planlægning § 35 lovliggørende landzonetilladelse til udvidelse af garage på nu i alt 72 m² på ejendommen Engvej 15, Lyngså, 9300 Sæby, matr.nr. 34m, Lyngså By, Lyngså, som ansøgt.

Sagsbehandler:
Knud Bundgaard

Direkte telefonnummer:
98 45 78 83

Den ansøgte garage, bygning 2 i BBR, er opført op ad ejendommens enfamiliehus, jf. vedlagte situationsplan. Bygningen er opført med en længde på 9,4 m, en bredde på 7,7 m og en max højde på 2,5 m. Facader er primært opført i gråmalede sporplader og taget i sorte stålplader, jf. vedlagte tegninger.

Landzonetilladelsen forudsætter, at det ansøgte opføres i overensstemmelse med fremsendte ansøgning, modtaget 7. maj 2019 og senere modtagne oplysninger.

Tilladelsen må ikke udnyttes før klagefristen på 4 uger er udløbet. Hvis der bliver klaget til Planklagenævnet over tilladelsen, kan den kun udnyttes, hvis Planklagenævnet fastholder tilladelsen, jf. LBK nr. 572 af 29. maj 2024.

Redegørelse for tilladelsen

Ejendommen er en beboelsesejendom på 1000 m², beliggende i landzone og i kystnærhedszonen i et område, som i kommuneplanen er udpeget som område til flersidig anvendelse. Der knytter sig ingen særlig natur- eller landskabsudpegninger til ejendommen.

Garagen forudsætter en landzonetilladelse efter planlovens § 35, stk. 1, jf. LBK nr. 572 af 29. maj 2024, idet der er tale om et udhus, der arealmæssigt overstiger 50 m².

Ejendommens eksisterende bebyggelse består ud over det ansøgte af et fritliggende enfamiliehus på 107 m².

Planlovens § 35 har til hovedformål at hindre spredt og uplanlagt bebyggelse og anlæg i det åbne land og at sikre, at arealanvendelsen og opførelsen af byggeri sker i overensstemmelse med den kommunale planlægning. Udgangspunktet er, at landzonen skal friholdes for anden (uplanlagt) arealanvendelse og bebyggelse m.v. end den, der er nødvendig for driften af landbrug, skovbrug og fiskeri. Landzoneadministrationen skal desuden medvirke til at sikre en udvikling, der er hensigtsmæssig ud fra en samfundsøkonomisk og planmæssig helhedsvurdering.

Begrundelse for tilladelsen

Det er i tilladelsen vægtet, at garagen er opført i tilknytning til den eksisterende bolig. Ejendommen er beliggende i et område uden særlige landskabs- og naturudpegninger,

og garagen ligger i bymæssig bebyggelse og fraviger ikke det forventede for en bygning et sådant sted. Bygningen strider ikke med kommuneplanrammen, og ejendommens samlede bygningsmasse går ikke ud over, hvad der kan forventes på en ejendom af denne type.

Side 2/5

Ud fra garagens anvendelse, størrelse og placering vurderes den at være af helt underordnet betydning i forhold til de nationale planlægningsinteresser i kystnærhedszonen.

Ejendommen får dermed ikke karakter af spredt bebyggelse og vil ikke påvirke de natur- og landskabelige værdier i området negativt og ikke være i strid med landzonebestemmelsernes formål.

Jf. bekendtgørelse om internationale beskyttelsesområder samt beskyttelse af visse arter vurderer kommunen, at det ansøgte ikke kan

- påvirke et internationalt naturbeskyttelsesområde væsentligt,
- beskadige eller ødelægge yngle- eller rasteområder for de dyrearter, der er optaget i habitatdirektivets bilag IV, litra a, eller
- ødelægge de dyrearter, der er optaget i habitatdirektivets bilag IV, litra b.

Bemærkninger

Landzonetilladelsen bliver offentliggjort tirsdag den 1. oktober 2024 på kommunens hjemmeside.

Der er ikke foretaget naboorientering efter planlovens § 35, stk. 4. idet det ansøgte er vurderet at være af helt underordnet betydning for naboer, jf. planlovens § 35, stk. 5

Landzonetilladelsen bortfalder, hvis den ikke udnyttes inden 5 år fra den dato, hvor den er meddelt.

Øvrige tilladelser

Det ansøgte forudsætter desuden tilladelse fra kommunens bygningsmyndighed.

Klagevejledning

Der er 4 ugers klagefrist fra den dag tilladelsen er offentlig bekendtgjort.

Afgørelsen kan påklages til Planklagenævnet som beskrevet i vedlagte klagevejledning.

Med venlig hilsen

Knud Bundgaard (KUBU)
Landzonesagsbehandler

Kopi til: Dansk Ornitologisk Forening, natur@dof.dk; DN, sekretariatet, dnfrederikshavn-sager@dn.dk; DN, samrådet, thorkild.kjeldsen@mail.tele.dk; DOF-Nordjylland, frederikshavn@dof.dk; Friluftsrådet Vendsyssel, Vendsyssel@friluftsradaet.dk

Bilag: Oversigtsplan (ikke målfast i denne udgave)

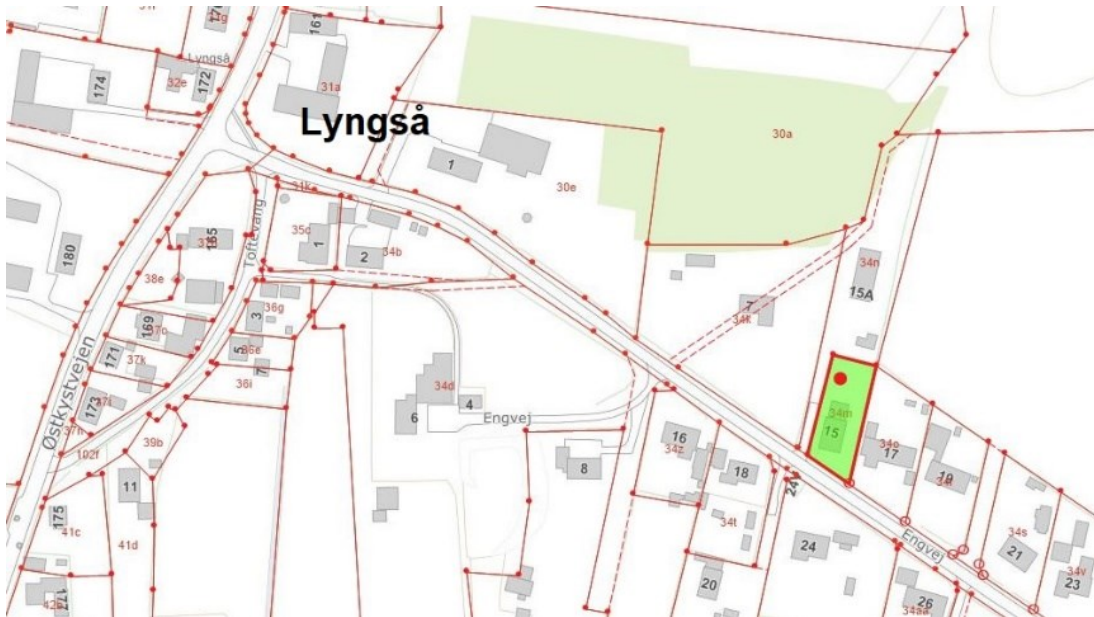

Bilag: Plantegning (ikke målfast i denne udgave)

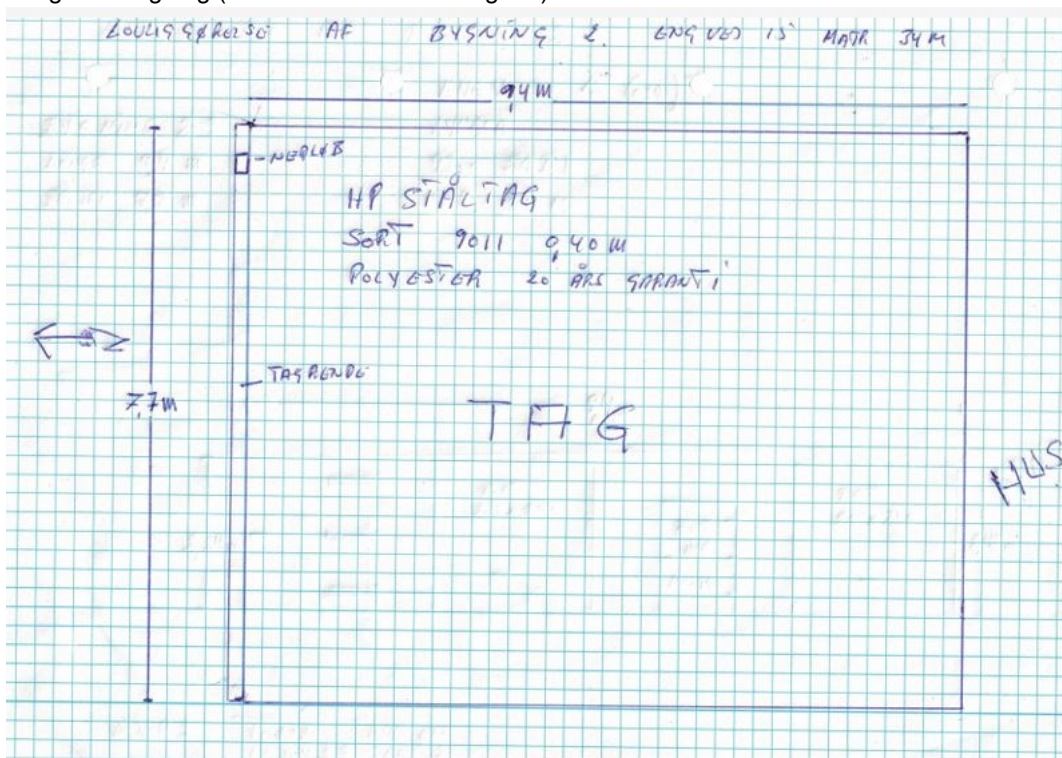

Bilag: Facadetegninger (ikke målfast i denne udgave)

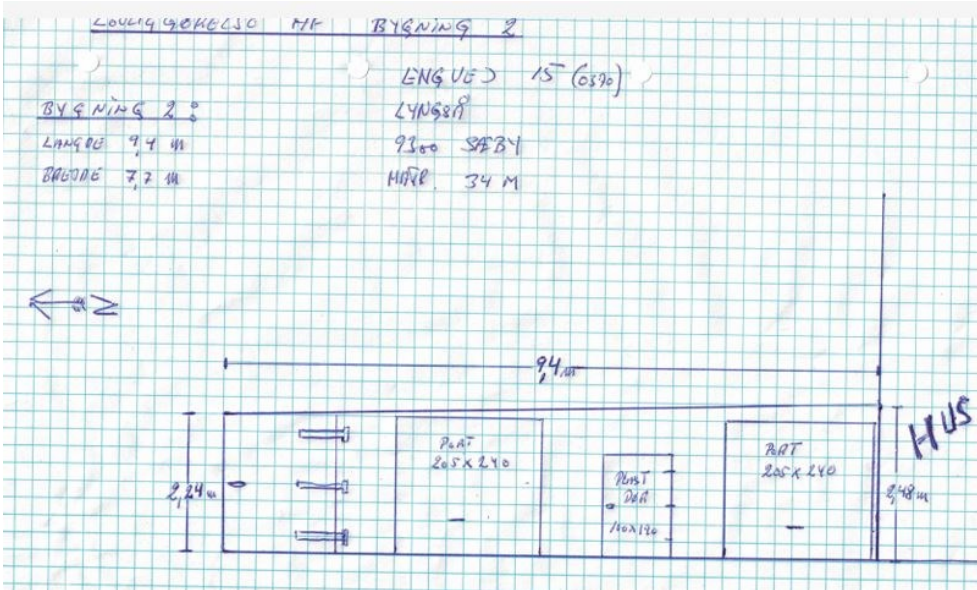

Bilag: Foto



Vejledning om klagemuligheder m.v. vedrørende afgørelser efter planlovens § 35, stk. 1

Reglerne fremgår af lovens kapitel 14 (§§ 58-62)

Kommunens afgørelse kan påklages til **Planklagenævnet** af

- Erhvervsministeren
- Enhver med retlig interesse i sagens udfald, herunder en nationalparkfond oprettet efter lov om nationalparker
- Landsdækkende foreninger og organisationer, der som hovedformål har beskyttelsen af natur og miljø eller varetagelsen af væsentlige brugerinteresser inden for arealanvendelsen på betingelse af:
 - at foreningen eller organisationen har vedtægter eller love, som dokumenterer dens formål, og
 - at foreningen eller organisationen repræsenterer mindst 100 medlemmer

Klagefristen er 4 uger fra den dag, afgørelsen er meddelt. Er afgørelsen offentligt bekendtgjort, regnes klagefristen dog altid fra bekendtgørelsen. Hvis klagefristen udløber på en lørdag, søndag eller helligdag, forlænges fristen til den følgende hverdag. En tilladelse må ikke udnyttes, før klagefristen er udløbet.

Rettidig klage har opsættende virkning. Det betyder, at det der er tilladt eller påbudt i afgørelsen, ikke må udføres, før Planklagenævnets afgørelse foreligger. Planklagenævnet kan dog bestemme andet.

Du klager via Klageportalen som du kan logge på via dette link: <https://kpo.naevneneshus.dk>. Du kan også logge på via www.borger.dk og www.virk.dk. Du logger på Klageportalen med NEM-ID. Klagen sendes gennem klageportalen til den myndighed, der har truffet afgørelsen. En klage er indgivet, når den er tilgængelig for myndigheden i Klageportalen. Når du klager skal du betale et gebyr på 900 kr. for privatpersoner og 1.800 kr. for virksomheder og organisationer (2016-niveau). Du betaler gebyret med betalingskort i Klageportalen. Gebyret betales tilbage til klageren, hvis denne får helt eller delvist medhold i klagen.

Planklagenævnet skal som udgangspunkt afvise en klage, der kommer uden om Klageportalen, hvis der ikke er særlige grunde til det. Hvis du ønsker at blive fritaget for at bruge Klageportalen, skal du sende en begrundet anmodning til den myndighed, der har truffet afgørelse i sagen. Myndigheden videresender herefter anmodningen til Planklagenævnet, som træffer afgørelse om, hvorvidt din anmodning kan imødekommes.

Flere oplysninger om gebyrordning og klagebehandling kan findes på www.naevneneshus.dk.

Kommunen giver den, der har fået en tilladelse, underretning om en indgivet klage og om klagens opsættende virkning.

Civil retssag

Hvis afgørelsen ønskes indbragt for domstolene skal retssagen være anlagt inden 6 måneder fra den dag, afgørelsen er meddelt. Er afgørelsen offentligt bekendtgjort, regnes fristen dog altid fra bekendtgørelsen.