

27. januar 2025

Landzonetilladelse til etablering af nødstrømsgenerator på ejendommen Sindalvej 81, 9981 Jerup

Frederikshavn Kommune meddeler hermed i henhold til lov om planlægning § 35 landzonetilladelse til opførelse af en nødstrømsgenerator på m² på Sindalvej 81, 9981 Jerup, matr.nr. 4aa, Tolshave, Elling, som ansøgt.

Sagsnummer: GEO-2024-07167

Dokumentnummer: 8285252

Sagsbehandler:
Sara Diana Fayed

Direkte telefonnummer:
+45 9845 5093

Det ansøgte opføres med en afstand på 8 m til eksisterende bebyggelse, jf. vedlagte situationsplan. Bygningen opføres med en længde på 5,9 m, en bredde på 2,5 m og en max højde på 2,4 m. der opføres i en 20 fods container af metal.

Landzonetilladelsen forudsætter, at det ansøgte opføres i overensstemmelse med fremsendte ansøgning, modtaget d. 21. november 2024 og senere modtagne oplysninger.

Vilkår:

- At det ansøgte ikke strider mod tinglyste servitutter på ejendommen
- At det ansøgte kan opnå byggetilladelse

Tilladelsen må ikke udnyttes før klagefristen på 4 uger er udløbet.

Redegørelse for tilladelsen

Ejendommen er en beboelsesejendom / landbrugsejendom på cirka 55 ha m², beliggende i landzone i et område, som i kommuneplanen er udpeget som:

- Skovbyggelinjer
- Natura2000 Habitatområde
- Kystnærhedszone
- Økologisk forbindelse
- Værdifulde kulturmiljøer
- Særligt værdifulde naturområder
- Større uforstyrrede landskaber
- Skovrejsningsområde
- Rimmer og dobber
- Geologiske beskyttelsesområder

Frederikshavn Kommune vurderer, at opførelsen af det ansøgte ikke vil være til gene for eller vil medføre væsentlige ændringer af de omkringliggende landskabelige værdier, ligesom der ej heller i sagsbehandlingen er konstateret kulturelle, natur- eller miljømæssige forhold, der kunne tale imod en retlig lovliggørelse af det ansøgte.

Opførelsen af den ansøgte nødstrømsgenerator forudsætter en landzonetilladelse efter planlovens § 35, stk. 1, (jvf. LBK nr. 1157 af 01.07.2020), idet der er tale om byggeri i landzone, som ikke er omfattet af nogen af de i planlovens § 36 stk. 1 nævnte undtagelser fra kravet om landzonetilladelse.

Ejendommens eksisterende bebyggelse består ud over det ansøgte af beboelsesbygninger til indsatte, driftsbygninger, undervisnings-, værkstedslokaler og opholdsrum og -arealer til indsatte og ansatte.

Planlovens § 35 har til hovedformål at hindre spredt og uplanlagt bebyggelse og anlæg i det åbne land og at sikre, at arealanvendelsen og opførelsen af byggeri sker i overensstemmelse med den kommunale planlægning. Udgangspunktet er, at landzonen skal friholdes for anden (uplanlagt) arealanvendelse og bebyggelse m.v. end den, der er nødvendig for driften af landbrug, skovbrug og fiskeri. Landzoneadministrationen skal desuden medvirke til at sikre en udvikling, der er hensigtsmæssig ud fra en samfundsøkonomisk og planmæssig helhedsvurdering.

Begrundelse for tilladelsen

Det er i tilladelsen vægtet, at det for Kriminalforsorgens Kragsskovhede Fængsel er driftsmæssigt nødvendigt at opføre en nødstrømsgenerator for at sikre fængslets drift i tilfælde af større forstyrrelser på elnettet. Ydermere opføres det ansøgte indenfor 8 m. af andre af ejendommens bygninger.

Ejendommen får dermed ikke karakter af spredt bebyggelse og vil ikke påvirke de natur- og landskabelige værdier i området negativt og ikke være i strid med landzonebestemmelsernes formål.

Jf. bekendtgørelse om internationale beskyttelsesområder samt beskyttelse af visse arter vurderer Kommunen, at det ansøgte ikke vil

- påvirke et internationalt naturbeskyttelsesområde væsentligt,
- beskadige eller ødelægge yngle- eller rasteområder for de dyrearter, der er optaget i habitatdirektivets bilag IV, litra a, eller
- ødelægge de dyrearter, der er optaget i habitatdirektivets bilag IV, litra b.

Bemærkninger

Landzonetilladelsen bliver offentliggjort torsdag d. 30. januar 2025 på kommunens hjemmeside.

Der er ikke foretaget naboorientering efter planlovens § 35, stk. 4. idet det er vurderet at være af helt underordnet betydning for naboer og den landskabelige påvirkning jf. planlovens § 35, stk. 5.

Landzonetilladelsen bortfalder, hvis den ikke udnyttes inden 5 år fra den dato, hvor den er meddelt.

Øvrige tilladelser

Det ansøgte forudsætter endvidere tilladelse fra kommunens bygningsmyndighed. Der er i øvrigt ikke taget hensyn til om der kræves andre tilladelser.

Klagevejledning

Der er 4 ugers klagefrist fra den dag tilladelsen er offentlig bekendtgjort.

Afgørelsen kan påklages til Planklagenævnet som beskrevet i vedlagte klagevejledning.

Med venlig hilsen

Sara Diana Fayed (SRFA)
Ingeniør

Kopi til:

Dansk Ornitologisk Forening, Vesterbrogade 140, 1620 København, natur@dof.dk

DN, sekretariatet – København, dnfrederikshavn-sager@dn.dk

DN, samrådet, v/ Thorkild Kjeldsen, thorkild.kjeldsen@mail.tele.dk

DOF-Nordjylland, v/ Kurt Rasmussen, frederikshavn@dof.dk

Friluftsrådet Vendsyssel v/ Thomas Elgaard Jensen, Vendsyssel@friluftstraadet.dk

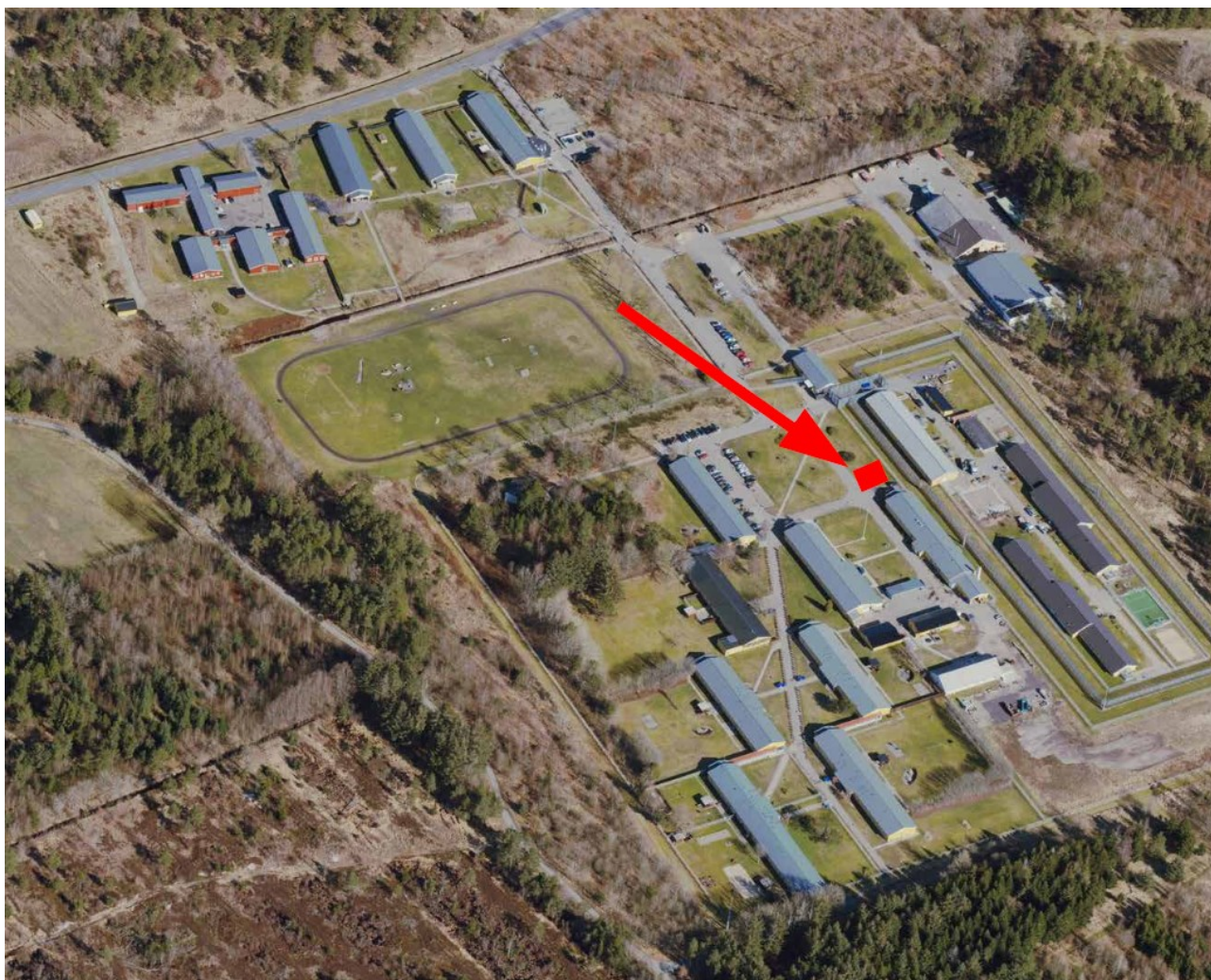

Vejledning om klagemuligheder m.v. vedrørende afgørelser efter planlovens § 35, stk. 1

Reglerne fremgår af lovens kapitel 14 (§§ 58-62)

Kommunens afgørelse kan påklages til **Planklagenævnet** af

- Erhvervsministeren
- Enhver med retlig interesse i sagens udfald, herunder en nationalparkfond oprettet efter lov om nationalparker
- Landsdækkende foreninger og organisationer, der som hovedformål har beskyttelsen af natur og miljø eller varetagelsen af væsentlige brugerinteresser inden for arealanvendelsen på betingelse af:
 - at foreningen eller organisationen har vedtægter eller love, som dokumenterer dens formål, og
 - at foreningen eller organisationen repræsenterer mindst 100 medlemmer

Klagefristen er 4 uger fra den dag, afgørelsen er meddelt. Er afgørelsen offentligt bekendtgjort, regnes klagefristen dog altid fra bekendtgørelsen. Hvis klagefristen udløber på en lørdag, søndag eller helligdag, forlænges fristen til den følgende hverdag. En tilladelse må ikke udnyttes, før klagefristen er udløbet.

Rettidig klage har opsættende virkning. Det betyder, at det der er tilladt eller påbudt i afgørelsen, ikke må udføres, før Planklagenævnets afgørelse foreligger. Planklagenævnet kan dog bestemme andet.

Du klager via Klageportalen som du kan logge på via dette link: <https://kpo.naevneneshus.dk>. Du kan også logge på via www.borger.dk og www.virk.dk. Du logger på Klageportalen med NEM-ID. Klagen sendes gennem klageportalen til den myndighed, der har truffet afgørelsen. En klage er indgivet, når den er tilgængelig for myndigheden i Klageportalen. Når du klager skal du betale et gebyr på 900 kr. for privatpersoner og 1.800 kr. for virksomheder og organisationer (2016-niveau). Du betaler gebyret med betalingskort i Klageportalen. Gebyret betales tilbage til klageren, hvis denne får helt eller delvist medhold i klagen.

Planklagenævnet skal som udgangspunkt afvise en klage, der kommer uden om Klageportalen, hvis der ikke er særlige grunde til det. Hvis du ønsker at blive fritaget for at bruge Klageportalen, skal du sende en begrundet anmodning til den myndighed, der har truffet afgørelse i sagen. Myndigheden videresender herefter anmodningen til Planklagenævnet, som træffer afgørelse om, hvorvidt din anmodning kan imødekommes.

Flere oplysninger om gebyrordning og klagebehandling kan findes på www.naevneneshus.dk.

Kommunen giver den, der har fået en tilladelse, underretning om en indgivet klage og om klagens opsættende virkning.

Civil retssag

Hvis afgørelsen ønskes indbragt for domstolene skal retssagen være anlagt inden 6 måneder fra den dag, afgørelsen er meddelt. Er afgørelsen offentligt bekendtgjort, regnes fristen dog altid fra bekendtgørelsen.