

22. maj 2026

**Landzonetilladelse til ridebanebelysning på ejendommen Rosenhøjvej 41, Åsted 9900 Frederikshavn**

Frederikshavn Kommune meddeler hermed i henhold til lov om planlægning § 35 landzonetilladelse til at etablere lav belysning på ridebane til rideskole på ejendommen Rosenhøjvej 41, Åsted, 9900 Frederikshavn, matr.nr. 8c, Åsted By, Åsted, som ansøgt.

Ridebanebelysningen etableres i en højde på op til 110 cm fra ridebanens bund som vist på foto i bilag. Belysningen bruges af rideskolens elever i vinterhalvåret. Belysningen er bevilliget af DGI og er ansøgt af rideskolens elever og rideklubben, der har cirka 80 medlemmer.

Landzonetilladelsen forudsætter, at det ansøgte opføres i overensstemmelse med fremsendte ansøgning, modtaget 26. september 2025 og senere modtagne oplysninger.

Vilkår:

- At det ansøgte ikke strider mod tinglyste servitutter på ejendommen
- At belysningen kun er tændt, når ridebanen er i brug
- At belysningen ikke er tændt efter klokken 22:00.

Tilladelsen må ikke udnyttes før klagefristen på 4 uger er udløbet.

**Redegørelse for tilladelsen**

Ejendommen er en landbrugsejendom på 10,64 hektar, beliggende i landzone i et område, som i kommuneplanen er udpeget som områder til flersidig anvendelse.

Der knytter sig derudover følgende udpegninger til ejendommen:

- Indvindingsplande
- Drikkevandsinteresser

Opførelsen af det ansøgte forudsætter en landzonetilladelse efter planlovens § 35, stk. 1, (jvf. LBK nr. 1157 af 01.07.2020), idet der er tale om byggeri/anvendelse i landzone, som ikke er omfattet af nogen af de i planlovens § 36 stk. 1 nævnte undtagelser fra kravet om landzonetilladelse.

Planlovens § 35 har til hovedformål at hindre spredt og uplanlagt bebyggelse og anlæg i det åbne land og at sikre, at arealanvendelsen og opførelsen af byggeri sker i overensstemmelse med den kommunale planlægning. Udgangspunktet er, at

Sagsnummer: GEO-2025-04795

Dokumentnummer: 8803102

Sagsbehandler:  
Sara Diana Fayed

Direkte telefonnummer:  
+45 9845 5093

landzonen skal friholdes for anden (uplanlagt) arealanvendelse og bebyggelse m.v. end den, der er nødvendig for driften af landbrug, skovbrug og fiskeri.

Side 2/5

Landzoneadministrationen skal desuden medvirke til at sikre en udvikling, der er hensigtsmæssig ud fra en samfundsøkonomisk og planmæssig helhedsvurdering.

### **Begrundelse for tilladelsen**

Det er i tilladelsen vægtet, at terrænet er så kuperet, at ingen af de omkringliggende naboer vurderes at blive forstyrret af belysningen. Ligeledes er det vurderet, at belysningen ikke skæmmer i landskabet. Da ridebanen ligger i kote 46.50 med lavninger og høje omkring, er det på besigtigelse af området vurderet, at der kan meddeles landzonetilladelse til forholdet.

Da der er tale om en ridebane, der bruges af cirka 80 ryttere, vurderes det, at belysningen i perioder er nødvendig for at opretholde rideskolens funktioner.

Det vil derved ikke påvirke de natur- og landskabelige værdier i området negativt og ikke være i strid med landzonebestemmelsernes formål.

Jf. bekendtgørelse om internationale beskyttelsesområder samt beskyttelse af visse arter vurderer kommunen, at det ansøgte ikke kan

- påvirke et internationalt naturbeskyttelsesområde væsentligt,
- beskadige eller ødelægge yngle- eller rasteområder for de dyrearter, der er optaget i habitatdirektivets bilag IV, litra a, eller
- ødelægge de dyrearter, der er optaget i habitatdirektivets bilag IV, litra b.

### **Bemærkninger**

Landzonetilladelsen bliver offentliggjort fredag den 22. maj 2026 på kommunens hjemmeside.

Der er ikke foretaget naboorientering efter planlovens § 35, stk. 4. idet det er vurderet at være af helt underordnet betydning for naboejendommene jf. planlovens § 35, stk.

Landzonetilladelsen bortfalder, hvis den ikke udnyttes inden 5 år fra den dato, hvor den er meddelt.

### **Klagevejledning**

Der er 4 ugers klagefrist fra den dag tilladelsen er offentlig bekendtgjort.

Afgørelsen kan påklages til Planklagenævnet som beskrevet i vedlagte klagevejledning.

### **Med venlig hilsen**

Sara Diana Fayed (SRFA)

Bygge- og Landzonesagsbehandler

#### **Kopi til:**

Dansk Ornitologisk Forening, Vesterbrogade 140, 1620 København, [natur@dof.dk](mailto:natur@dof.dk)

DN, sekretariatet – København, [dnfrederikshavn-sager@dn.dk](mailto:dnfrederikshavn-sager@dn.dk)

DN, samrådet, v/ Thorkild Kjeldsen, [thorkild.kjeldsen@mail.tele.dk](mailto:thorkild.kjeldsen@mail.tele.dk)

DOF-Nordjylland, v/ Kurt Rasmussen, [frederikshavn@dof.dk](mailto:frederikshavn@dof.dk)

Friluftsrådet Vendsyssel v/ Thomas Elgaard Jensen, [Vendsyssel@friluftsradaet.dk](mailto:Vendsyssel@friluftsradaet.dk)

Bilag: Situationsplan, kotekort, dokumentation på højde af belysning.

Side 3/5



**Kotekort og markering af hvor besigtigelserne blev foretaget:**

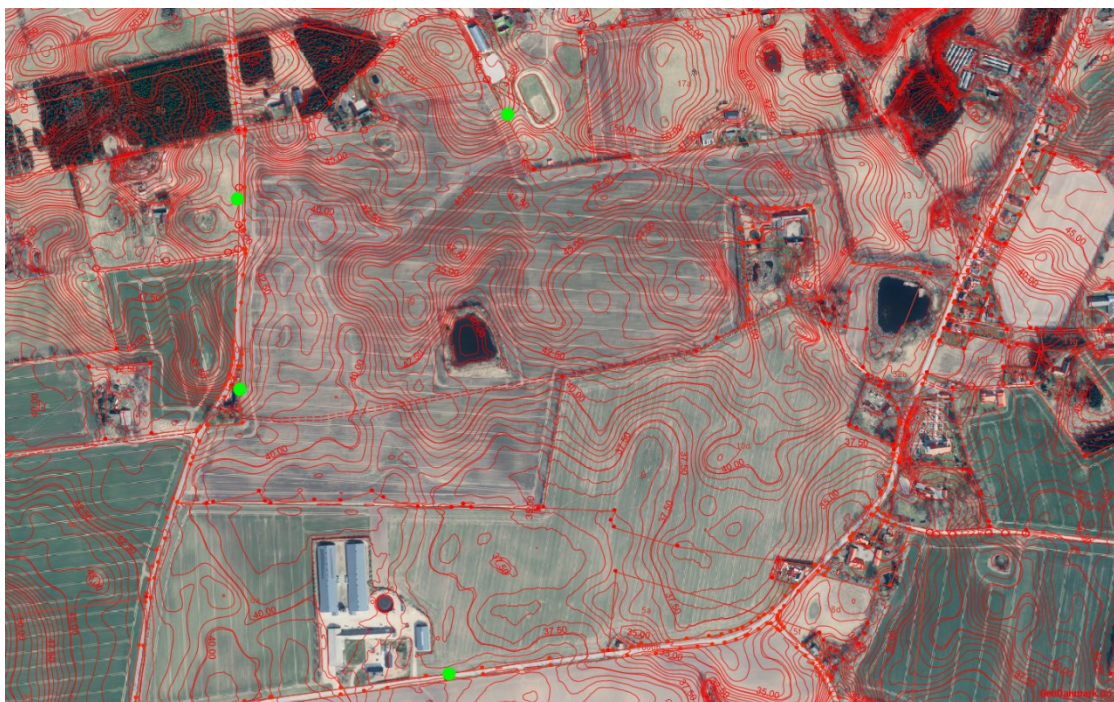

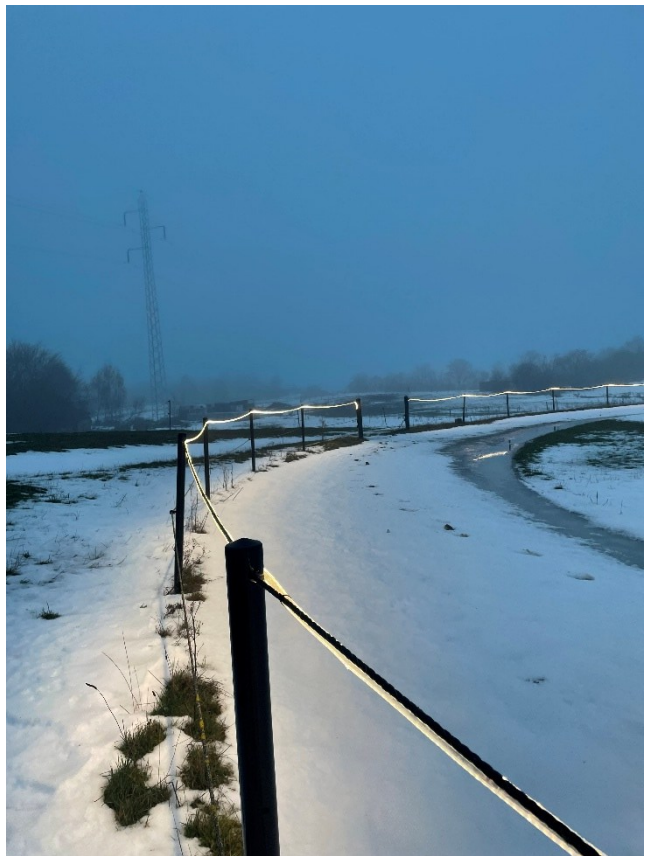
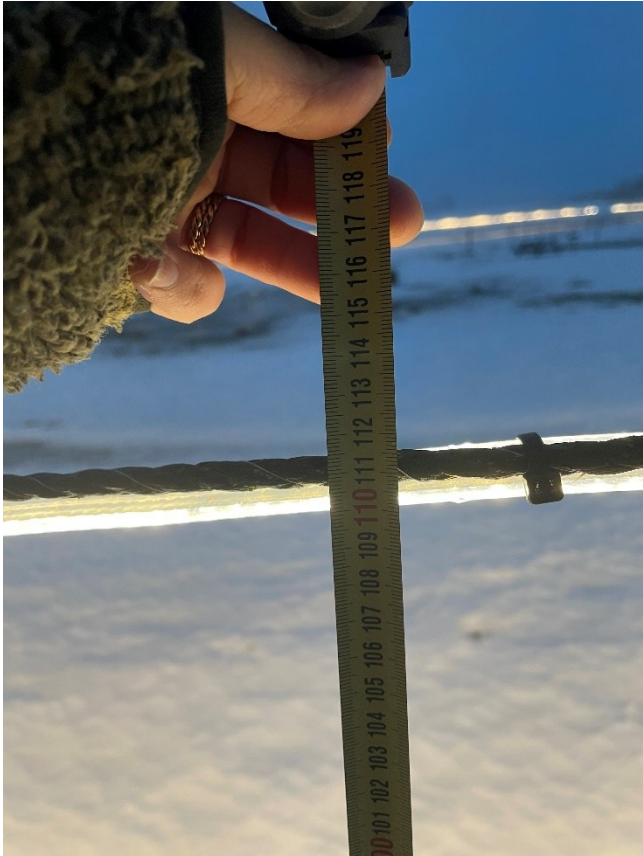

### Vejledning om klagemuligheder m.v. vedrørende afgørelser efter planlovens § 35, stk. 1

Reglerne fremgår af lovens kapitel 14 (§§ 58-62)

Kommunens afgørelse kan påklages til **Planklagenævnet** af

- Erhvervsministeren
- Enhver med retlig interesse i sagens udfald, herunder en nationalparkfond oprettet efter lov om nationalparker
- Landsdækkende foreninger og organisationer, der som hovedformål har beskyttelsen af natur og miljø eller varetagelsen af væsentlige brugerinteresser inden for arealanvendelsen på betingelse af:
  - at foreningen eller organisationen har vedtægter eller love, som dokumenterer dens formål, og
  - at foreningen eller organisationen repræsenterer mindst 100 medlemmer

Klagefristen er 4 uger fra den dag, afgørelsen er meddelt. Er afgørelsen offentligt bekendtgjort, regnes klagefristen dog altid fra bekendtgørelsen. Hvis klagefristen udløber på en lørdag, søndag eller helligdag, forlænges fristen til den følgende hverdag. En tilladelse må ikke udnyttes, før klagefristen er udløbet.

Rettidig klage har opsættende virkning. Det betyder, at det der er tilladt eller påbudt i afgørelsen, ikke må udføres, før Planklagenævnets afgørelse foreligger. Planklagenævnet kan dog bestemme andet.

Du klager via Klageportalen som du kan logge på via dette link: <https://kpo.naevneneshus.dk>. Du kan også logge på via [www.borger.dk](http://www.borger.dk) og [www.virk.dk](http://www.virk.dk). Du logger på Klageportalen med NEM-ID. Klagen sendes gennem klageportalen til den myndighed, der har truffet afgørelsen. En klage er indgivet, når den er tilgængelig for myndigheden i Klageportalen. Når du klager skal du betale et gebyr på 900 kr. for privatpersoner og 1.800 kr. for virksomheder og organisationer (2016-niveau). Du betaler gebyret med betalingskort i Klageportalen. Gebyret betales tilbage til klageren, hvis denne får helt eller delvist medhold i klagen.

Planklagenævnet skal som udgangspunkt afvise en klage, der kommer uden om Klageportalen, hvis der ikke er særlige grunde til det. Hvis du ønsker at blive fritaget for at bruge Klageportalen, skal du sende en begrundet anmodning til den myndighed, der har truffet afgørelse i sagen. Myndigheden videresender herefter anmodningen til Planklagenævnet, som træffer afgørelse om, hvorvidt din anmodning kan imødekommes.

Flere oplysninger om gebyrordning og klagebehandling kan findes på [www.naevneneshus.dk](http://www.naevneneshus.dk).

Kommunen giver den, der har fået en tilladelse, underretning om en indgivet klage og om klagens opsættende virkning.

#### Civil retssag

Hvis afgørelsen ønskes indbragt for domstolene skal retssagen være anlagt inden 6 måneder fra den dag, afgørelsen er meddelt. Er afgørelsen offentligt bekendtgjort, regnes fristen dog altid fra bekendtgørelsen.